



Afesu

Relatório de Atividades 2022

Índice

Institucional	04
Unidades	12
Nossos números	18
Voluntariado corporativo	24
Captação de recursos e sustentabilidade financeira	28
Responsabilidade social	38
Auditoria	40

Expediente

Corpo Diretivo

Presidente
Sofia Magalhães

Vice-presidente
Elza Maria de Freitas Giannico

2ª Vice-presidente
Maria Bernedita Trancoso

Tesoureira
Telma Leite Silva

Secretária
Irisalva da Conceição

Diretora de Desenvolvimento Institucional
Elis Kauahara Araujo

Diretora Técnica e Operacional
Sonia de Almeida

Conselho Consultivo

Andrea Bartelle
Carla Duprat
Fernando Vaccari
Flávia de Santis
Ilsiane Peloso
Isabella Fiorentino
Octávio Magalhães
Stella Jacintho

Realização

Equipe de Comunicação e Marketing

Supervisão
Elis Kauahara Araujo

Projeto Editorial
Camilla Perez

Redação
Camilla Perez
Sofia Lagazzi

Projeto Gráfico
Shomara Quispe

Fotografia
Arquivos dos projetos sociais
Shomara Quispe

Revisão
Cristina Azevedo



1º LUGAR



Institucional

A Afesu é uma organização social pioneira na causa da educação de mulheres, que há 60 anos oferece gratuitamente projetos de apoio escolar, iniciação profissional e cursos técnicos para jovens de 7 a 25 anos, em situação de vulnerabilidade social.

Nosso modelo de trabalho busca aprimorar não só o conhecimento técnico, mas contribuir para a formação profissional e humana de cada aluna. Tudo isso, por meio do desenvolvimento de habilidades socioemocionais e tutoria personalizada, somados à participação da família como coparticipante de seus estudos.

Anualmente, mais de 1.000 meninas e mulheres são beneficiadas pelo trabalho realizado em três unidades: Morro Velho e Veleiros, na cidade de São Paulo; e Moinho em Cotia (SP).

Preparar e instruir mulheres por meio da educação é a chave para um futuro com mais igualdade de oportunidades. Por isso, nossos projetos estão de acordo com os seguintes Objetivos de Desenvolvimento Sustentável da ONU:

<p>1 ERRADICAÇÃO DA POBREZA</p> 	<p>4 EDUCAÇÃO DE QUALIDADE</p> 	<p>5 IGUALDADE DE GÊNERO</p> 		
 OBJETIVOS DE DESENVOLVIMENTO SUSTENTÁVEL			<p>8 TRABALHO DECENTE E CRESCIMENTO ECONÔMICO</p> 	<p>10 REDUÇÃO DAS DESIGUALDADES</p> 

Mensagem da direção

Caro leitor, neste ano completamos 60 anos da nossa história de pioneirismo no Brasil, em trabalhar com mulheres em situação de vulnerabilidade social, por meio de projetos de apoio escolar e profissionalizantes. É um grande marco e uma grande responsabilidade.

Temos a importante missão de formar mulheres para que sejam pessoas íntegras, profissionais competentes e que levem consigo o propósito de transformar a sociedade a partir de cada atividade que realizam.

Almejamos sempre que cada aluna da Afesu não pare ali. Queremos que essa formação dê frutos, reverber nos lares, nas comunidades, no mundo. Por isso, é motivo de muita alegria saber que há diferentes gerações de mulheres formadas em nossas três unidades: avós, mães e filhas já passaram por nossos projetos e continuam sendo promotoras da causa da educação.

Ex-alunas que, com tanto carinho, hoje integram nossa equipe de voluntários ou apoiam a causa como doadoras. Além de mais de 15.000 mulheres – crianças, adolescentes e adultas – que, com a formação que receberam na Afesu, hoje estão contribuindo para os diversos seto-

res da sociedade por meio do seu trabalho bem feito e seu olhar transcendente sobre as situações que levam em conta o bem do outro e da sociedade, indo além do interesse próprio.

Celebraremos nesse relatório os principais projetos e os resultados de 2022, o que só foi possível alcançar porque contamos com uma equipe de profissionais e voluntários comprometida e apaixonada que, apesar dos desafios, trabalha com otimismo e alegria, vive em coerência com os nossos valores, cria conexões, desenvolve e inspira pessoas e compartilha boas práticas e lições aprendidas. Atuamos em 2022 com transparência, honestidade e carinho, do mesmo modo que atuamos desde 1963.

A história da Afesu acompanha as principais mudanças da sociedade com o objetivo de preparar nossas beneficiárias para grandes oportunidades. Começamos ensinando técnicas de corte e costura e hoje oferecemos apoio escolar e capacitação em diferentes áreas da Tecnologia, Enfermagem, Gastronomia, Empreendedorismo.

No último ano, iniciamos mais um projeto de techno-

logia: Internet das Coisas (*Internet of Things* – IOT), em parceria com o SENAI, para as jovens da Afesu Morro Velho. Também trabalhamos para que as unidades tivessem planos de aula, profissionais qualificados e uma plataforma unificada para todos os cursos da área.

Outro marco importante se refere ao capital humano da Afesu. A gestão reorganizou áreas e funções que se refletem nos resultados que serão apresentados nesse relatório. Começamos 2023 com mudanças na direção das nossas unidades e também na direção executiva. Além disso, estamos de cara nova! A Afesu passou por uma mudança na identidade visual, fruto da parceria com empresas juniores da USP e Insper.

Agradecemos a Ane Peloso, nossa diretora executiva, que agora compõe o nosso Conselho Consultivo e divi-

dimos essa função em duas diretorias: desenvolvimento institucional e operações. Esperamos levar adiante o trabalho que vem sendo realizado e já temos objetivos em vista para os próximos anos. Agradecemos também a todas as pessoas que contribuíram com a construção desses 60 anos de história da Afesu, por meio de investimento financeiro, de tempo, conhecimento, amor e dedicação.

São inúmeros projetos e pessoas a serem lembrados aqui. Esperamos que o relatório possa dar uma dimensão de nossas atividades, da aplicação de nossos recursos – auditados de maneira independente pela EY – e da forma como atuamos.

Boa leitura!



Elis Kauahara Araujo
Diretora de Desenvolvimento Institucional



Sonia de Almeida
Diretora Técnica e Operacional

Nossos princípios

Missão

Transformar vidas por meio da valorização pessoal e da formação de excelência, para a promoção social e a inclusão de jovens no mercado de trabalho.



Visão

Organização líder na inclusão de mulheres no mercado de trabalho com projetos inovadores e formação humana integral.



Valores

- Respeito à individualidade e à personalidade;
- Serviço às pessoas e à sociedade;
- Valorização da família;
- Virtudes e valores éticos;
- Coerência entre valores e ações.



Modelo de trabalho

Conhecimento Técnico



Todos os projetos e cursos são estruturados para desenvolver as principais habilidades técnicas exigidas pelo mercado de trabalho. Além disso, as alunas recebem conteúdos focados que contribuem em suas escolas.

Preceptoria



É o acompanhamento individual e personalizado que cada uma das beneficiárias da Afesu recebe. A partir de encontros periódicos com profissionais tutoras, busca-se, por meio do diálogo, alcançar o autoconhecimento, vivenciar virtudes e valores e estabelecer metas de desenvolvimento pessoal.

Habilidades Socioemocionais



As alunas são estimuladas a desenvolver habilidades intrapessoais – a relação consigo mesmas – e interpessoais – a relação com os outros – no meio individual, familiar e profissional. Dessa forma, fortalecem a autoestima, aprendem a manter relações sociais saudáveis e aperfeiçoam senso de empatia e resiliência.

Família



Peça fundamental no desenvolvimento das jovens, desde o início, a família é convidada a se envolver ativamente no processo educativo. Por meio de palestras, oficinas e atividades, os pais e responsáveis são orientados sobre as diferentes fases da vida da aluna, além de receberem assistência e atendimento personalizado de acordo com suas necessidades.

Como um marco deste novo ciclo, a Inesper Jr. foi a empresa contratada para ajudar a Afesu no trabalho de reposicionamento da marca. Na primeira etapa, os consultores realizaram um diagnóstico para compreender a estrutura da ONG, o público-alvo e seus diferentes *stakeholders*. Nas fases seguintes, as equipes da Marketing Jr. USP e da FAUUSP Jr. uniram esforços para elaborar um plano de Comunicação e um *guide* com a nova identidade visual.



#60AnosdeAfesu

Por gerações, acreditando na causa da educação de mulheres



Aponte a câmera do seu celular para o QR Code e assista ao nosso vídeo institucional.

Mensagem do conselho

Nestes 60 anos de vida, comemorados em 2023, a Afesu se profissionalizou, contratou talentos incríveis e se aproximou de pessoas e empresas, verdadeiros amigos, que sonham conosco todos os dias e contribuem, não só financeiramente, para que estes sonhos se tornem realidade. A todos, nossa eterna gratidão!

Em 1963, começamos nossas atividades com trabalhos manuais, produzindo tapetes de arraiolo, e hoje damos formação em Enfermagem, Gastronomia, Tecnologia e Empreendedorismo. Neste período, pudemos empreender, errar, aprender e corrigir a rota muitas vezes para compreender realmente nossa verdadeira missão e identidade. Queremos formar meninas e mulheres para entrar no mercado de trabalho com profissionalismo e integridade, interessadas em aprender continuamente, e cientes de suas responsabilidades como cidadãs.

Nossa filosofia de trabalho parte da Centralidade na Pessoa: um olhar cuidadoso para cada uma dessas meninas e mulheres, para que possam florescer como seres humanos e desenvolver capacidades profissionais.

A Centralidade na Pessoa permite reconhecer, em cada uma, sua individualidade e unicidade como pessoa; sua inteligência e liberdade para tomar suas próprias decisões com responsabilidade; sua vontade – um querer capaz de aprender e realizar projetos de grande magnitude; sua capacidade de trabalho – a consciência do valor do trabalho bem-feito para o seu crescimento humano e profissional; seus sentimentos e emoções – capazes de despertar a generosidade e a empatia em um mundo tão carente; sua integridade – capacidade de fazer o que é certo, fazer o bem, sempre,

mesmo quando é mais difícil; e por fim, sua capacidade de transcender, crescer no amor ao próximo.

Há 60 anos, a Afesu investe em frentes pedagógicas que permitem a implementação do nosso propósito. São exemplos: (1) Preceptoria: orientação personalizada e individualizada; (2) Família: integração e desenvolvimento dos familiares; (3) Formação de Instrutores: para que estejam aptos para dar formação humana, moral e técnica; (4) Ferramenta Digital: com uma linguagem lúdica e intuitiva, que apoia o trabalho dos instrutores ao mesmo tempo que motiva o aprendizado, instigando a curiosidade e a criatividade.

Com muito trabalho, esforço e dedicação acreditamos que somos capazes de cumprir com o nosso propósito e fazer com que ele alcance ainda mais pessoas.

Que possamos ver no sorriso de cada menina e mulher que formamos a descoberta de que sendo uma pessoa melhor e uma profissional competente ela será capaz de construir um mundo melhor.



Flávia de Santis

Mãe do Lucas, da Heloísa e da Mariana; Conselheira consultiva da Afesu e Diretora do ISE Business School

Unidades



Afesu Morro Velho

Inaugurada em 1970 como a primeira unidade da Afesu, o Morro Velho se destaca pela força de seu voluntariado, com mais de 50 voluntárias atuando como instrutoras nas aulas e também nas atividades relacionadas ao bazar beneficente. Ao longo de 2022, foram atendidas 311 beneficiárias.

Endereço:
Rua Pinto Serva, nº 67, Jardim Taboão – São Paulo (SP)

Projeto Aprender

Objetivo: Ampliação cognitiva e cultural das alunas, estimulando o desenvolvimento de habilidades e talentos através de oficinas temáticas e lúdicas, como forma de apoio escolar (Matemática, Linguagem, Inglês e Informática) e oficinas culturais de Música, Postura Pessoal, Atualidade e Cultura.

Público: 2º ao 9º ano do Ensino Fundamental II

Duração: 1 ano | 400 horas

Tecnologia Básica

Objetivo: Conhecimento de ferramentas básicas de Informática para que as alunas enxerguem a tecnologia como uma aliada, ganhando fluência digital para ingressar no mercado de trabalho, podendo atuar como Jovem Aprendiz. Foco em autonomia escolar, desenvolvimento de repertório, estímulo à curiosidade, encantamento pelo mundo tecnológico, desenvolvimento de pensamento crítico, criativo e lógico.

Público: 1º, 2º e 3º ano do Ensino Médio

Duração: 1 ano | 410 horas

Projeto Vida Nova

Objetivo: Disseminar informações básicas e orientativas para a formação humana e psicológica da gestante, na situação de pós-parto e de atenção ao recém-nascido, prevenindo a ocorrência de situações de risco social e fortalecendo a convivência familiar. Oficinas e palestras gratuitas direcionadas a gestantes de baixa renda da comunidade local orientando e esclarecendo dúvidas relacionadas à saúde e cuidados com a mãe e o bebê, educação dos filhos em relacionamento familiar. O projeto oferece lanche para as participantes e enxoval para o bebê.

Público: Gestantes

Duração: 1 semestre | 24 horas

Projeto Primeiro Emprego

Objetivo: Preparação diferenciada e de qualidade para a entrada no mercado de trabalho através de oficinas, palestras, visitas e dinâmicas no contraturno escolar. Com o apoio da Ideate, as jovens participam do "Programa Junior Startup" e adquirem experiência prática e dinâmica na criação e na administração de uma empresa em fase inicial, com modelo de negócio voltado à inovação.

Público: 2º e 3º ano do Ensino Médio

Duração: 1 ano | 400 horas

Internet das Coisas

Objetivo: Conectar "coisas" através da internet; curso prático para aprender a criar uma rede de objetos físicos incorporados a sensores, *software* e outras tecnologias conectando e trocando dados com outros dispositivos e sistemas pela internet. Trabalha a criatividade e a lógica para interligar sistemas. Será a porta de entrada para o mercado de trabalho no mundo digital em que vivemos.

Público: 2º e 3º ano do Ensino Médio

Duração: 4 meses | 200 horas

Informações adicionais: Certificação do SENAI



AfesuMoinho

Inaugurada em 1998, a segunda unidade da Afesu é o Moinho. Destaca-se por oferecer toda a infraestrutura necessária para a realização do Técnico em Gastronomia (certificado pelo MEC), com aulas práticas na cozinha que tornam as alunas aptas para a entrada imediata no mercado de trabalho. Ao longo de 2022, foram atendidas 248 beneficiárias.

Endereço:
Avenida José Giorgi, nº 935, Rod. Raposo Tavares, km 26,5 – Cotia (SP)

Projeto Vida

Objetivo: Atividades temáticas e jogos lúdicos no contraturno escolar. Oficinas abrangendo atividades de Informática, Inglês, Culinária, Educação Física, Artesanato, bem como oficinas de Matemática e Linguagem, que têm por objetivo o desenvolvimento de habilidades e capacidades cognitivas e socioemocionais ampliando o repertório das alunas e refletindo na melhoria do rendimento na escola regular.

Público: 6º ao 9º ano do Ensino Fundamental II

Duração: 1 ano | 280 horas (período da tarde) e 450 horas (período da manhã)

Desenvolvimento Web

Objetivo: Uso da tecnologia e exploração de novas ferramentas para solução de problemas, podendo se tornar uma desenvolvedora júnior e atuar como Jovem Aprendiz em empresas de Tecnologia e Marketing Digital.

Público: 1º, 2º e 3º ano do Ensino Médio

Duração: 1 ano | 410 horas

Técnico em Gastronomia

Objetivo: Curso presencial de nível técnico, aprovado pelo MEC, que oferece aulas práticas e teóricas formando profissionais que dominam as técnicas de culinária, higiene, práticas na cozinha, confeitaria, culinária brasileira e internacional, cozinha contemporânea, serviço e gestão de restaurante, produção e manipulação dos alimentos, trabalho em equipe e supervisão do time.

Público: Jovens com Ensino Médio concluído, de 16 a 25 anos

Duração: 1 ano | 800 horas

Projeto Trilhas

Preparação para o primeiro emprego

Objetivo: Preparação diferenciada e de qualidade para a entrada no mercado de trabalho através de oficinas, palestras, visitas e dinâmicas no contraturno escolar. Com o apoio da Ideate, as jovens participam do “Programa Junior Startup” e adquirem experiência prática e dinâmica na criação e na administração de uma empresa em fase inicial, com modelo de negócio voltado à inovação.

Trilhas I

Eu e o Mundo Empresarial

Objetivo: Gestão Empresarial, Marketing e Vendas, Recepção e Atendimento a Clientes.

Público: 1º, 2º e 3º ano do Ensino Médio

Duração: 1 ano | 280 horas

Trilhas II

Eu e a Gestão do Turismo

Objetivo: Gestão de Turismo, Projeto de Vida e Escolha Profissional.

Público: 1º, 2º e 3º ano do Ensino Médio

Duração: 1 ano | 280 horas

Trilhas III

Eu e o Empreendedorismo

Objetivo: Empreendedorismo na Gastronomia, desenvolvimento de Plano de Negócios, Independência Financeira.

Público: 1º, 2º e 3º ano do Ensino Médio

Duração: 1 ano | 280 horas



AfesuVeleiros

A terceira unidade da Afesu é Veleiros e foi fundada em 2002. Seu grande diferencial é o Técnico em Enfermagem (certificado pelo MEC), um dos cursos mais procurados na área da Saúde. Ao longo de 2022, foram atendidas 447 beneficiárias.

Endereço:
Rua Papa Gregório Magno, nº 597, Vila Missionária – São Paulo (SP)

Projeto Vida I

Objetivo: Atividades temáticas e jogos lúdicos no contraturno escolar que têm por objetivo desenvolver habilidades e capacidades cognitivas para ampliar o universo informacional, artístico e cultural, além de contribuir diretamente para a melhoria do rendimento na escola regular. Oficinas abrangendo atividades de Artes, Esporte, bem como oficinas de Matemática e Linguagem.

Público: 3º ao 5º ano do Ensino Fundamental I

Duração: 1 ano | 450 horas

Projeto Vida II

Objetivo: Atividades temáticas e jogos lúdicos no contraturno escolar que têm por objetivo desenvolver habilidades e capacidades cognitivas para ampliar o universo informacional, artístico e cultural e contribuir diretamente para a melhoria do rendimento na escola regular. Oficinas abrangendo atividades de Artes, Esporte, Música, Cultura e Lazer, bem como oficinas de Matemática, Linguagem, Inglês e Informática.

Público: 6º ao 8º ano do Ensino Fundamental II

Duração: 1 ano | 550 horas

Empreendedorismo na Gastronomia

Objetivo: Oficinas teóricas e práticas que abrangem assuntos de Gastronomia, Postura Profissional e Atualidade e Cultura, bem como atividades de Matemática, Linguagem e Inglês, possibilitando a aluna a compreender o ambiente profissional, capacitando-a para o mercado de trabalho.

Público: 9º ano do Ensino Fundamental II e 1º, 2º e 3º ano do Ensino Médio

Duração: 1 ano | 410 horas

Técnico em Enfermagem

Objetivo: Curso presencial de nível técnico, aprovado pelo MEC, que oferece formação profissional com aulas teóricas e práticas em laboratório especializado, localizado na própria Unidade. Compreende também estágios curriculares não remunerados em unidades básicas de saúde, hospitais, CAPS, UBS e AMAS.

Público: Jovens de 17 a 23 anos, formadas ou no 3º ano do Ensino Médio

Duração: 2 anos | 1.854 horas teórico-práticas, sendo 626 horas de estágio curricular supervisionado.

Desenvolvedor Web

Objetivo: Uso da tecnologia e exploração de novas ferramentas para solução de problemas, podendo se tornar uma desenvolvedora júnior, atuando como Jovem Aprendiz em empresas de Tecnologia e Marketing Digital.

Público: 2º e 3º ano do Ensino Médio

Duração: 1 ano | 410 horas

Gestão e Tecnologia Aplicada

Objetivo: Conhecimento de rotinas empresariais e cultura *data-driven* para colaborar nas tomadas de decisões das empresas, através da análise e interpretação de dados. Tecnologia usada no conceito educacional e com foco na resolução de problemas. Oferece à aluna a capacidade de olhar o mercado de trabalho com mais compreensão dos processos e *data-driven* das empresas, podendo atuar como Jovem Aprendiz e auxiliar administrativo.

Público: 1º, 2º e 3º ano do Ensino Médio

Duração: 1 ano | 410 horas

Tecnologia Básica

Objetivo: Conhecimento de ferramentas básicas de Informática para que as alunas enxerguem a tecnologia como uma aliada, ganhando fluência digital para ingressar no mercado de trabalho, podendo atuar como Jovem Aprendiz. Foco em autonomia escolar, desenvolvimento de repertório, estímulo à curiosidade, encantamento pelo mundo tecnológico, desenvolvimento de pensamento crítico, criativo e lógico.

Público: 9º ano do Ensino Fundamental II e 1º ano do Ensino Médio

Duração: 1 ano | 410 horas

Projeto Maker

Objetivo: O curso consiste no aprendizado de técnicas como desenho vetorial, impressão 3D, programação, foto e vídeo, corte a *laser* entre outras. Ao final, as alunas apresentam os projetos de inovação na cerimônia de premiação. Inserção digital, gestão de projetos, criatividade e inovação preparando para o mercado de trabalho.

Público: 9º ano do Ensino Fundamental e 1º ano Ensino Médio

Duração: 4 meses | 72 horas

Nossos números

Todo o trabalho realizado pela Afesu, que busca sempre aprimorar o conhecimento técnico e contribuir para a formação profissional e humana de cada aluna, garantiu em 2022:

+1.000

meninas e mulheres beneficiadas

Pesquisa de satisfação com pais e responsáveis

 **9,76**

nota média atribuída à questão:
"Você recomendaria o projeto da Afesu para outras pessoas?"

 **9,11**

nota média atribuída à questão:
"Quanto o projeto da Afesu foi transformador para a sua família?"

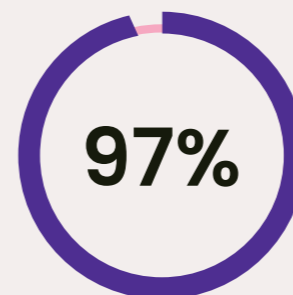

dos pais perceberam que as meninas **deram mais importância aos estudos**

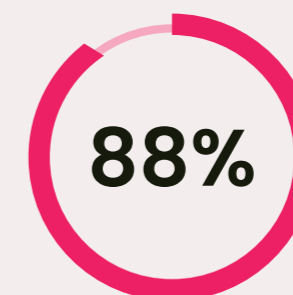

afirmaram que houve **melhora no desempenho escolar**

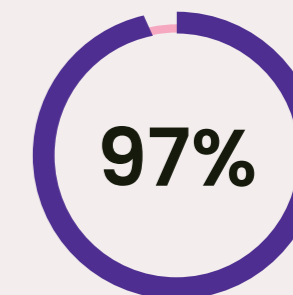

acreditam que as meninas passaram a **tratar as pessoas com mais respeito**

Pesquisa com alunas dos projetos de empregabilidade

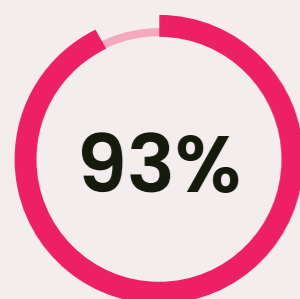

consideram que receberam uma **formação diferenciada em ética e valores**



é a média do **aumento da renda familiar**

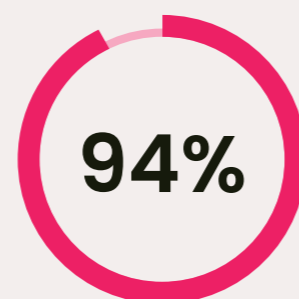

tiveram **impacto positivo** em suas profissões

Pesquisa com alunas dos projetos de apoio escolar



consideram que receberam uma **formação diferenciada em ética e valores**

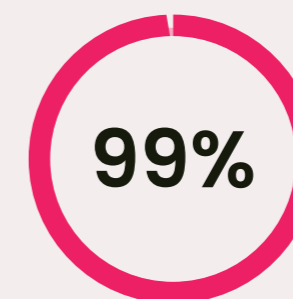

melhoraram o desempenho na escola regular



estudam na escola regular e 20% já concluíram o Ensino Médio

Pesquisa realizada entre o final de janeiro e começo de fevereiro de 2023, considerando-se 2022 como ano-base.

São mais de 15 mil vidas transformadas e muitas histórias inspiradoras para contar...

"Iniciei minha trajetória na Afesu Morro Velho em 2017, no Projeto Aprender, e finalizei no mesmo ano. Voltei em 2021, no Projeto Primeiro Emprego, e pude participar de oficinas como Excel e Introdução ao Direito, além do Projeto Junior Startup.

Em 2022, iniciei o Curso de IoT (Internet das Coisas). Quando finalizei, após seis meses, fui convidada a participar do processo seletivo da Schneider, uma das em-

presas parceiras da Afesu. Fiz todo o processo e passei, fui aprovada!

Estou contratada e tenho uma felicidade enorme em poder contar minha trajetória na Afesu Morro Velho. Muito obrigada por todo o apoio, toda a dedicação que tiveram e todo investimento, não só para o meu desenvolvimento, mas também de outras meninas."



Kamilly Padilha

ex-aluna da Afesu Morro Velho

"Em 2021, fiz o curso de Gestão e Tecnologia Aplicada e o Maker, na Afesu Veleiros. Antes de entrar na Afesu, eu era uma pessoa muito insegura, tinha medo do futuro e não achava que seria possível realizar todos os meus sonhos. Para mim, era algo muito distante conseguir ver tudo aquilo que eu sonhava se tornando real. Mas percebi que a Afesu é uma instituição totalmente diferenciada. Já passei por outros lugares, que nem se comparam, porque a Afesu visa muito além da sala de aula. Algo que aprendi é que três pontos precisam estar em harmonia: o pessoal, o espiritual e o educacional. E isso ficou muito claro para mim durante as preceptorias com a Clô [Clotides dos Santos, diretora da Afesu Veleiros, até 2022, e diretora da Afesu Moinho desde março de 2023], que foi e continua sendo uma grande preceptora para mim, mesmo após ter concluído os cursos. E tem algo que ficou marcado na minha história, que eu levo comigo: ela sempre me fazia questionar quais eram os pontos que eu precisava melhorar, o que fazia com que eu sempre refletisse e sáísse da minha zona de conforto. Foram momentos fundamentais para minha trajetória,

meu crescimento e meu amadurecimento. Sem contar um dia que me marcou muito, que foi quando recebi uma ligação para participar de um processo seletivo e iniciar no mercado de trabalho, a partir de uma indicação da Afesu. Naquele momento, eu fui tomada por uma felicidade que não tenho nem palavras para expressar. Comecei a me preparar para as entrevistas e consegui passar nas três etapas. Depois de 1 ano e 4 meses de muito aprendizado e crescimento profissional, eu tive que me despedir da Craft porque algo muito maior estava me esperando e eu nunca imaginei que seria possível acontecer na minha vida: estou tendo a oportunidade de fazer um intercâmbio em uma das maiores escolas de Inglês da Irlanda, a Internacional House, e está sendo mais um grande sonho a se tornar realidade. Para melhorar, eu fui aprovada em Economia pelo Sisu [Sistema de Seleção Unificada, do governo federal] para estudar na Universidade Federal de Alfenas, em Minas Gerais. Por isso eu tenho total convicção para dizer que o trabalho da Afesu muda vidas. E ele mudou a minha! Eu sou muito grata por tudo!"



Giselle Santos

ex-aluna da Afesu Veleiros

Por gerações, acreditando na causa da educação de mulheres



Vanda Stankevicius

diretora da Afesu Moinho, em 2022, e diretora da Afesu Morro Velho desde março de 2023

Conheci a Afesu Moinho antes dos anos 2000 e, em 2003, fui convidada para ser voluntária. Foi quando me encantei com as alunas, a recepção que tive, a Pedagogia aplicada e a importância dada à formação humana. Fiquei extremamente apaixonada!

Algum tempo depois, aceitei o desafio de atuar na direção, tive o apoio das pessoas e também aprendi muito. Realizei cursos sobre o Terceiro Setor, captação de recursos, contratação de profissionais e tantos outros que acrescentaram no dia a dia.

Toda essa parte Pedagógica e as formações adquiridas ao longo da vida são importantes, mas é a experiência prática que vai nos ensinando! Em especial com as meninas, pois é no aprendizado adquirido com elas – principalmente na parte familiar – que desenvolvi uma nova maneira de ser, de trabalhar, de lidar, de compreender. É por isso que a melhor linguagem, em qualquer nível ou qualquer lugar onde você possa estar, é a linguagem do amor.

Elas sentem que seu interesse é melhorá-las em todos os sentidos, para que sejam formadoras de opinião, tenham força no mercado de trabalho e na família, sejam boas cidadãs, possam melhorar a sociedade e, enfim, melhorar o mundo. Sou imensamente grata! Adoro o que faço e procuro sempre dar o melhor para que eu consiga extrair das meninas também o melhor.

**Abrace
Essa
Causa**

Estou na Afesu há 18 anos e o que posso dizer sobre minha história é que eu saí de uma atividade totalmente diferente da que faço hoje, mas minha vida profissional e pessoal ganhou um colorido. A Afesu faz um trabalho com o objetivo de transformar vidas, então é muito gratificante ver o crescimento das pessoas.

E uma das coisas que me chama muita atenção e me deixa muito feliz, é quando eu percebo que elas descobrem que podem sonhar maior do que sonhavam até aquele momento, que elas podem desejar para si mesmas algo que parecia impossível. Tudo através do desenvolvimento humano, de uma atitude diária de responsabilidade, de transparência, de honestidade. Isso é muito importante!

Para os próximos 60 anos, eu desejo que a Afesu continue atuando da mesma forma que atua hoje, que nunca deixe de buscar, em cada atividade e em cada sonho, o melhor para as beneficiárias e os colaboradores. Enfim, que continue plantando essa sementinha. Vale muito a pena você melhorar como ser humano, para espalhar humanidade a sua volta!



Clotildes dos Santos

diretora da Afesu Veleiros, em 2022, e diretora da Afesu Moinho desde março de 2023



Edvânia Provinciato

coordenadora da Afesu Morro Velho, em 2022, e diretora da Afesu Veleiros desde março de 2023

Conheci a Afesu Morro Velho há pouco mais de dez anos e comecei atuando como voluntária. Fui me encantando e logo descobri que trabalhar com propósito é o que eu quero para minha vida!

Uma das coisas que mais me chamou atenção, ao longo desse tempo, foi o depoimento das famílias. Por muitas vezes, as mães chegam para conversar conosco muito aflitas. E basta uma conversa para acalmar o coração! Não é fácil trabalhar com pessoas que estão em situação de vulnerabilidade social, mas poder ajudá-las é maravilhoso.

Recentemente voltei a estudar, para me qualificar e poder fazer cada vez melhor o meu trabalho. E essa motivação vem de tudo que eu vejo no meu dia a dia. Os olhinhos brilhando, a menina que começa o ano chorando porque diz que não sabe direito a matéria ou porque a autoestima é baixa. Mas, depois de pouco tempo na Afesu, ela já começa a se transformar. É igual a uma borboletinha saindo do casulo!

Voluntariado corporativo

Syngenta e Museu do Futebol

As alunas das três unidades Afesu realizaram diversas visitas ao Museu do Futebol, por intermédio da Syngenta, empresa parceira que patrocinou todo os passeios, com lanches e transporte inclusos.



Visita Técnica na Intel

As jovens do Curso de Gestão e Tecnologia da Afesu Veleiros, juntamente com os meninos do CEAP, estiveram no escritório da Intel, uma das principais empresas de soluções em tecnologia e na fabricação de processadores. Elas puderam fazer a visita no formato "aluno espelho", no qual cada aluna é acompanhada por um funcionário da empresa com o objetivo de conhecer o dia a dia, as atividades de rotina e, em alguns casos, até participar de reuniões.



Palestra e mentoria com a Dürr

As voluntárias Bruna Inacio Gonçalves, Ana Paula Santos Silva e Nayara Silva, da Dürr, foram convidadas a ministrar uma palestra para as alunas da Afesu Morro Velho com o objetivo de contar um pouco sobre suas experiências profissionais, como foi buscar pelo primeiro emprego, encontrar a carreira dos sonhos e como lidar com os desafios que surgiram no caminho por serem mulheres. A empresa também realizou a ação de mentoria profissional com as jovens do curso de IOT (Internet das Coisas), na mesma Unidade. As mentoras da Dürr, que se tornaram peça fundamental para o crescimento das alunas, foram Bruna Inacio Gonçalves, Nalu Lie Yoshihara, Milena Klingenhoff Berno e Ana Paula Santos Silva.

Palestra Ecogen

As alunas das três unidades da Afesu participaram de encontros *on-line* para assistir às palestras da Semana das Profissões 2022, evento organizado pelo CEAP com o intuito de preparar jovens para o mercado de trabalho.



Participação especial na formatura

As voluntárias Janaina Wichmann, da empresa Boa Vista, e Renata Noschese da Associação Brasileira de Bancos (ABBC) foram convidadas para ser avaliadoras técnicas na banca de formatura dos projetos *Startup* do Bem e Desenvolvedor Web, que ocorreram na Afesu Moinho.



Palestra e visita na Boa Vista

Os colaboradores da empresa parceira Boa Vista foram convidados para um bate-papo, com as alunas da Afesu Moinho, sobre inteligência analítica. Os voluntários também compartilharam suas trajetórias profissionais e contaram um pouco sobre a atuação da empresa. As jovens também foram visitar o escritório da empresa e conhecer, na prática, todo o funcionamento das áreas.



Palestra Ecogen

Os voluntários Ana Paula Keller Lekitsch e Lucas Muniz, da empresa Ecogen, foram convidados para contar às alunas da Afesu Veleiros um pouco de suas trajetórias de vida, todas as dificuldades encontradas no percurso e o que os motivou a continuarem em busca de seus sonhos. A palestra contou com uma parte voltada ao tema da diversidade e a importância da inclusão de pessoas com deficiência no ambiente corporativo.



Visita na Expedia

As alunas do Projeto Trilhas - Turismo, da Afesu Moinho, foram convidadas a conhecer o escritório da Expedia Group, empresa do ramo de viagens e tecnologia. Elas tiveram a oportunidade de participar de uma palestra com colaboradores de diversas áreas como *Customer Service*, Marketing, Financeiro, Jurídico, Comercial e muitas outras.

Organização: Carla Saiki, Luiz Cruz, Danyelle Sosa
Palestrantes: Gustavo Dias, Isadora R., Fernando Botelho, Raissa Vasconcelos, Pedro Henrique C., Amanda Garcia, Erika Sicchieri, Alexander de Azevedo, Juliana Valli, Michele Aparecida da Silva, Yuri Silveira, Fabio Ferreira, Eloá Gargiulo Ragonha, Beatriz La Femina, Alice de Freitas, Ana Christina Marchioni, Jose V. Ruiz, Rodrigo Santana e Natasha Morosov.



Afesu é sede do Dia dos Voluntários Telefônica Vivo pelo 2º ano consecutivo

Anualmente, a Fundação Telefônica Vivo promove o Dia dos Voluntários Telefônica Vivo (DVT), um projeto global que envolve colaboradores de todas as empresas do Grupo Telefônica que, em 2022, realizou sua 18ª edição no Brasil e apoiou 61 projetos. A Afesu teve o grande prazer de ser uma das organizações contempladas para sediar diversas atividades.

Na Afesu Moinho, foi feito um painel pintado por Israel Maia, com as tintas cedidas pela empresa parceira Sherwin Williams. Na mesma Unidade, as beneficiárias também curtiram a programação que contou com simulações de entrevista de emprego, gincana de higiene bucal, palestra sobre alimentação saudável, *workshop* de automaquiagem com apoio do Instituto Mary Kay, papo de chef com a gastróloga Naya Augusto e com a proprietária do Templo da Carne, Tatiana Bassi, entre muitas outras atividades.

Já na Afesu Veleiros, foram feitas algumas manutenções da infraestrutura, como a restauração de bancos, a pintura da fachada e dos desenhos do chão, com a ajuda das ilustradoras Carolina Barbosa e Juliana Nersessian, da Lanó, e o apoio da parceira Sherwin Williams com a doação das tintas brancas, além de algumas palestras realizadas com as beneficiárias.

Por fim, vale destacar também as doações para a alimentação dos voluntários nesse dia, realizadas pelos parceiros Ajinomoto e Seal Telecom.

No Morro Velho, teve “esquenta”!

A Afesu Morro Velho recebeu o DVT Trainee, uma edição em menor escala do evento. Os trainees da Vivo realizaram atividades lúdicas, testes de lógica e palestra de empregabilidade, tudo isso adequado para as idades das beneficiárias.



“Conhecer a Afesu e ter a chance de participar da construção de um projeto tão lindo quanto o Dia dos Voluntários da Fundação Telefônica Vivo foi um verdadeiro presente. É impossível não se emocionar ao lembrar cada rostinho feliz nesse dia, a alegria, o brilho no olhar e a curiosidade de aprender algo diferente, foi incrível.

Sempre acreditei que a maior ferramenta de transformação de vidas é a educação e com um olhar humano e voltado para essas jovens meninas, a Afesu apoia na qualificação profissional desde cedo, incentivando as alunas a se tornarem protagonistas de suas histórias.

Ouvir, conhecer e ter a honra de trabalhar com a Afesu me enche de orgulho, pois aprendi sobre amor, empatia, colaboração e respeito. Conheci muitas histórias inspiradoras que ajudaram a me transformar em um ser humano melhor. E acredito que esse é o principal papel da instituição. Guardarei com muito carinho os momentos vividos no DVT e a conexão criada com a Afesu, que me fazem querer voltar todos os anos para ser voluntária e apoiar na transformação de mais vidas.”

Michelle Soares, embaixadora do Programa de Voluntariado da Fundação Telefônica Vivo

Captação de recursos

e sustentabilidade financeira

Origem dos recursos

- Doações
- Receita financeira
- Receita de renúncia fiscal através de Leis de incentivos fiscais
- Outros recursos

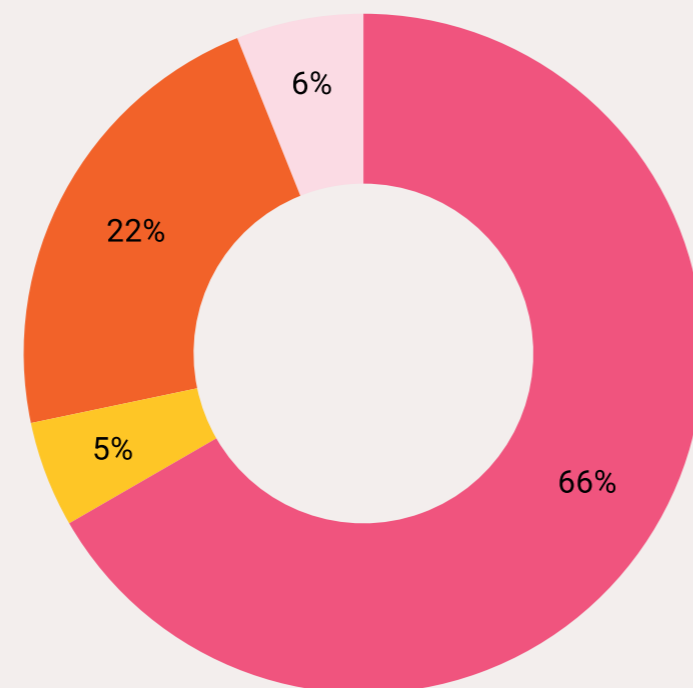

Aplicação dos recursos

- Projetos de assistência social, educação e outras atividades estatutárias
- Despesas financeiras
- Despesas com comunicação e marketing
- Despesas administrativas
- Perdas operacionais e não operacionais

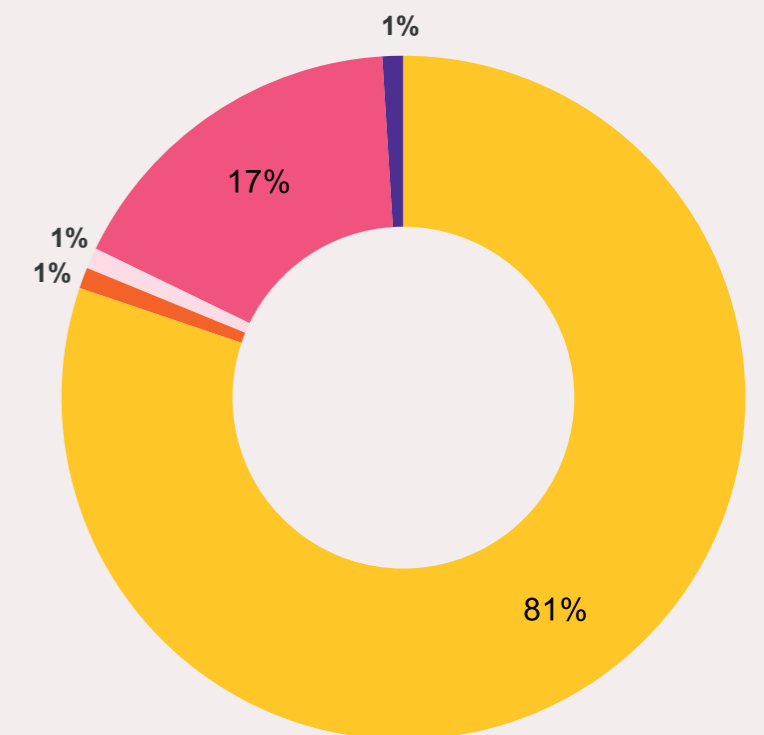

Eventos e parcerias especiais



São Paulo Experience Tour

Em mais uma edição, o São Paulo Experience Tour, idealizado pela relações públicas Flávia Pacheco, escolheu a Afesu como instituição beneficiada. O evento ofereceu experiências exclusivas para um grupo seleto de mulheres clientes da XP Investimentos, focado em bem-estar, moda, cultura, gastronomia e filantropia. Além da iniciativa “Compre com Propósito” no JK Iguatemi, o projeto abriu espaço para que nossas conselheiras e madrinhas, Andréa Bartelle, Isabella Fiorentino e Suzana Gullo, abordassem temas sobre propósito e filantropia nos *talks* da programação, no Hotel Rosewood.

A experiência também foi palco para que marcas *premium* e empresas *wellness* apoiassem a Afesu com doação de itens e serviços para o leilão silencioso em prol da instituição. Graças a doações da Casa Leão, Jodali Being e Joali Maldives, Salvatore Ferragamo, Mayara Sansana, Nespresso, CAU Chocolates, Empório Manuel, HUMA Café, Lillas en Provence e Laces and Hair, alcançamos a meta para a campanha de reforma da quadra de esportes da Afesu Morro Velho.

Brunch com Dorita Porto

Isabella Fiorentino, uma das conselheiras da Afesu, abriu novamente as portas de sua residência em São Paulo para mais uma edição do *brunch* com Dorita Porto e as alunas do Técnico em Gastronomia, da Afesu Moinho.

O evento, que teve o valor dos convites destinados aos projetos de educação e formação profissional que a Afesu oferece para transformar o futuro de centenas de meninas e mulheres,

contou com a palestra “Geração *gamer*: educação nos novos tempos” e o lançamento do livro “Sabores do Moinho”.

A edição conta com o apoio da Ajinomoto Brasil e traz mais de 35 receitas com os segredos dos pratos elaborados pelas meninas da Afesu Moinho, além de duas receitas assinadas pelas renomadas chefs Carol Fiorentino e Paula Weber.

Fundação Casas Bahia realiza ação de Natal na Afesu Morro Velho



A Fundação Casas Bahia celebrou o sucesso de sua campanha “+Alegria no Natal” com uma visita a Afesu Morro Velho, para entregar as doações arrecadadas, com a participação dos voluntários da Via e do banQi.

Graças às doações dos colaboradores da Via, **400 alunas foram presenteadas com jogos lúdicos** que estimulam a imaginação, concentração, memória, o raciocínio lógico e a inteligência emocional durante a fase escolar.

“Estar junto a Afesu, uma organização social pioneira na educação e qualificação de mulheres, é muito gratificante! E essa parceria reforça o compromisso da Fundação Casas Bahia em fortalecer a juventude. Sabemos que a educação é a base para a transformação social. E investir em meninas é fundamental para a redução de desigualdades em nosso país. A parceria teve início com a nossa tradicional campanha “+ Alegria no Natal” e se fortalece, ao longo de 2023, para a formação em Tecnologia e preparação para o primeiro emprego, garantindo oportunidades de um futuro melhor para centenas de meninas.”

Natalia Menezes, gerente da Fundação Casas Bahia



Editais

Os editais são uma importante forma de captar fundos diretos ou incentivados para a Afesu. Muitas empresas optam por criar estes editais para receber propostas de projetos diferentes dos proponentes, colaborando para que elas tenham um portfólio de projetos grande e que impactem muitas pessoas.

Cada edital tem sua particularidade, mas a Afesu sempre visa fazer propostas que falem sobre formação humana e *soft skills*, além de comentar sobre o envolvimento familiar e alguns resultados das nossas ex-alunas. São esses pontos fortes que nos diferenciam de outras ONGs.

Em 2022, a Afesu foi contemplada nos seguintes editais:

- Edital NCR Foundation – Technology for Girls, na Afesu Veleiros.
- Edital Santander Chama Indica – Trilhas III, Gastronomia, na Afesu Moinho.
- Fundação ABRINQ – Reforma da cozinha da Afesu Morro Velho.
- Edital Machado Meyer – Projeto incentivado pelo FUCONDI, da Afesu Moinho.



Endowment

Desde 2018, a Afesu conta com o Endowment, um modelo que visa garantir recursos no longo prazo para que seja possível dar continuidade aos nossos projetos sociais.

Credibilidade

O regulamento foi desenvolvido pelo escritório de advocacia Pinheiro Neto, com cláusulas que preveem a segregação gerencial e contábil dos recursos do Endowment, em relação aos recursos operacionais da organização. Já a política de investimentos foi elaborada por um time de especialistas do mercado financeiro, que garantem que os recursos sejam aplicados de forma conservadora, prioritariamente em títulos públicos de renda fixa que ferem rendimento acima da inflação.

Gestão e Governança

Os recursos aplicados no fundo patrimonial da Afesu seguem rigorosamente princípios de gestão e governança que garantem solidez e transparência em suas operações. Para isso, o fundo conta com um conselho supervisor, formado por profissionais experientes e comprometidos.

Conselho Supervisor

Rodrigo Veiga

Sócio-investidor na Kondor Administradora e Gestora de Recursos Financeiros

Octavio Magalhães

Sócio-fundador da Guepardo Investimentos

Daniel Bastos Venturini

Profissional formado em Economia pela UFF, com MBA Executivo pela COPPEAD, que atua há mais de 15 anos na área financeira.

Benefícios para o doador

Divulgação e reconhecimento do doador no site e nos perfis das mídias sociais, menção no Relatório de Atividades da Afesu e em todas as divulgações do Endowment.

Como doar

As doações podem ser feitas de maneira pontual ou recorrente.

Dados bancários: Afesu – Associação Feminina de Estudos Sociais e Universitários

CNPJ: 60.428.646/0001-04

Banco Bradesco

Agência 00105

Conta Corrente: 0018452-7

E-mail para envio do comprovante:

apole@afesu.org.br



Campanhas e programas

Campanhas de doação



É possível realizar doações pontuais ou mensais em nossas campanhas on-line. Se preferir, também há a opção de depósito em conta ou PIX com QR Code.

Imposto de Renda



Ao destinar parte do valor a pagar ou restituir do seu IR, você contribui com a causa da educação sem tirar dinheiro do bolso! Assista a um vídeo explicativo, em nosso canal no YouTube.

Nota Fiscal (sem CPF)



Outra forma de contribuir é depositar as notas sem CPF nas urnas da nossa ONG, presentes em estabelecimentos comerciais. Se preferir, entre em contato para combinarmos a retirada ou a entrega das notas.

Nota Fiscal (com CPF)

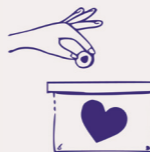

Seu R\$ 1 resgatado pode se transformar em até R\$ 100 para a Afesu! Favorite a ONG como sua instituição beneficiária e direcione os créditos automaticamente.

Em nosso canal do YouTube, tem o vídeo com o passo a passo.



Comemorações



Aniversário, casamento, bodas... Suas datas especiais podem ser especiais para nós também! Troque os tradicionais presentes por doações para a Afesu e transforme a sua comemoração em uma festa solidária.

Movimento Arredondar



Quando você arredonda o valor da sua compra (com menos de 1 real!), você já faz a diferença! O Movimento Arredondar conta com diversas empresas parceiras que nos escolheram para apoiar.



Responsabilidade social



Auditoria

Relatório do auditor independente sobre as demonstrações financeiras Aos Diretores e Conselheiros da Associação Feminina de Estudos Sociais e Universitários – AFESU São Paulo – SP

Opinião

Examinamos as demonstrações financeiras da Associação Feminina de Estudos Sociais e Universitários – AFESU (“Entidade”), que compreendem o balanço patrimonial em 31 de dezembro de 2022 e as respectivas demonstrações do resultado, do resultado abrangente, das mutações do patrimônio líquido e dos fluxos de caixa para o exercício findo nessa data, bem como as correspondentes notas explicativas, incluindo o resumo das principais políticas contábeis.

Em nossa opinião, as demonstrações financeiras acima referidas apresentam adequadamente, em todos os aspectos relevantes, a posição patrimonial e financeira da Associação Feminina de Estudos Sociais e Universitários – AFESU, em 31 de dezembro de 2022, o desempenho de suas operações e os seus fluxos de caixa para o exercício findo nessa data, de acordo com as práticas contábeis adotadas no Brasil aplicáveis às entidades sem finalidades de lucros (ITG 2002 (R1)).

Base para opinião

Nossa auditoria foi conduzida de acordo com as normas brasileiras e internacionais de auditoria. Nossas responsabilidades, em conformidade com tais normas, estão descritas na seção a seguir, intitulada “Responsabilidades do auditor pela auditoria das demonstrações contábeis”. Somos independentes em relação à Entidade, de acordo com os princípios éticos relevantes previstos no Código de Ética Profissional do

Contador e nas normas profissionais emitidas pelo Conselho Federal de Contabilidade, e cumprimos com as demais responsabilidades éticas de acordo com essas normas. Acreditamos que a evidência de auditoria obtida é suficiente e apropriada para fundamentar nossa opinião.

Responsabilidades da diretoria e da governança pelas demonstrações financeiras

A diretoria é responsável pela elaboração e adequada apresentação das demonstrações financeiras de acordo com as práticas contábeis adotadas no Brasil aplicáveis às entidades sem finalidades de lucros (ITG 2002 (R1)) e pelos controles internos que ela determinou como necessários para permitir a elaboração de demonstrações financeiras livres de distorção relevante, independentemente se causada por fraude ou erro.

Na elaboração das demonstrações financeiras, a diretoria é responsável pela avaliação da capacidade de a Entidade continuar operando, divulgando, quando aplicável, os assuntos relacionados com a sua continuidade operacional e o uso dessa base contábil na elaboração das demonstrações financeiras, a não ser que a diretoria pretenda liquidar a Entidade ou cessar suas operações, ou não tenha nenhuma alternativa realista para evitar o encerramento das operações.

Os responsáveis pela governança da Entidade são aqueles com responsabilidade pela supervisão do processo de elaboração das demonstrações financeiras.

Responsabilidades do auditor pela auditoria das demonstrações financeiras

Nossos objetivos são obter segurança razoável de que as demonstrações financeiras, tomadas em conjunto, estão livres de distorção relevante, independentemente se causada por fraude ou erro, e emitir relatório de auditoria contendo nossa opinião. Segurança razoável é um alto nível de segurança, mas não uma garantia de que a auditoria realizada de acordo com as normas brasileiras e internacionais de auditoria sempre detecta as eventuais distorções relevantes existentes. As distorções podem ser decorrentes de fraude ou erro e são consideradas relevantes quando, individualmente ou em conjunto, possam influenciar, dentro de uma perspectiva razoável, as decisões econômicas dos usuários tomadas com base nas referidas demonstrações financeiras.

Como parte de uma auditoria realizada de acordo com as normas brasileiras e internacionais de auditoria, exercemos julgamento profissional e mantemos ceticismo profissional ao longo da auditoria. Além disso:

- Identificamos e avaliamos os riscos de distorção relevante nas demonstrações financeiras, independentemente se causada por fraude ou erro, planejamos e executamos procedimentos de auditoria em resposta a tais riscos, bem como obtivemos evidência de auditoria apropriada e suficiente para fundamentar nossa opinião. O risco de não detecção de distorção relevante resultante de fraude é maior do que o proveniente de erro, já que a fraude pode envolver o ato de burlar os controles internos, conluio, falsificação, omissão ou representações falsas intencionais.
- Obtivemos o entendimento dos controles internos relevantes para a auditoria para planejarmos procedimentos de auditoria apropriados às circunstâncias, mas, não, com o objetivo de expressarmos opinião sobre a eficácia dos controles internos da Entidade.
- Avaliamos a adequação das políticas contábeis utilizadas e a razoabilidade das estimativas contábeis e respectivas divulgações feitas pela diretoria.

- Concluímos sobre a adequação do uso, pela diretoria, da base contábil de continuidade operacional e, com base nas evidências de auditoria obtidas, se existe incerteza relevante em relação a eventos ou condições que possam levantar dúvida significativa em relação à capacidade de continuidade operacional da Entidade. Se concluirmos que existe incerteza relevante, devemos chamar atenção em nosso relatório de auditoria para as respectivas divulgações nas demonstrações contábeis ou incluir modificação em nossa opinião, se as divulgações forem inadequadas. Nossas conclusões estão fundamentadas nas evidências de auditoria obtidas até a data de nosso relatório. Todavia, eventos ou condições futuras podem levar a Entidade a não mais se manter em continuidade operacional.
- Avaliamos a apresentação geral, a estrutura e o conteúdo das demonstrações financeiras, inclusive as divulgações e se as demonstrações financeiras representam as correspondentes transações e os eventos de maneira compatível com o objetivo de apresentação adequada.

Comunicamo-nos com os responsáveis pela governança a respeito, entre outros aspectos, do alcance e da época dos trabalhos de auditoria planejados e das constatações significativas de auditoria, inclusive as deficiências significativas nos controles internos que eventualmente tenham sido identificadas durante nossos trabalhos.

São Paulo, 05 de maio de 2023.

ERNST & YOUNG

Audidores Independentes S/S Ltda.

CRC-SP034519/O

Leandro Dias F Silva

Contador CRC-1SP278005/O

#60AnosdeAfesu

Por gerações, acreditando na
causa da educação
de mulheres



**Abrace
Essa
Causa**



Aponte a câmera do seu celular para
o QR Code e participe da campanha.



Sede administrativa da Afesu
Rua: Augusta, nº 1939, 13º andar, conj. 132 – Cerqueira César
São Paulo – SP | CEP: 01413-000

+55 11 3085-0919
www.afesu.org.br